

Septembrie 2011

www.cupfocsani.ro

PUNCTE
DE
INTERES

Distribuția pe orizontală a apei potabile în condominii
Pag 1-2

Stadiul lucrărilor la proiectul POSMEDIU și investițiile viitoare.....
Pag 1-2

Concurs de pescuit la Stația de Epurare a Municipiului Focșani
Pag 3-4



Info CUP

OPERATOR REGIONAL DE SERVICII DE APĂ ȘI CANALIZARE

ASTĂZI SERVICII MAI BUNE CA IERI. MAINE SERVICII MAI BUNE CA ASTĂZI

Distribuția pe orizontală a apei potabile în condominii

În data de 21.06.2011 s-a dat votul final asupra proiectului de lege privind aprobarea Ordonanței de urgență a Guvernului nr. 13/2008 pentru modificarea și completarea Legii serviciilor comunitare de utilități publice nr. 51/2006 și a Legii serviciului de alimentare cu apă și de canalizare nr. 241/2006. În aceste condiții se pune din ce în ce mai mult problema trecerii de la sistemul de

distribuție al apei pe verticală în condominii la sistemul de distribuție pe ori-

zontală.

În prezent, în Focșani, alimentarea cu apă a condominiilor se face printr-un bransament care asigură legătura dintre rețeaua publică de distribuție și rețeaua interioară a unei incinte sau a unei clădiri. **Rețeaua interioară** de apă reprezintă totalitatea instalațiilor aflate în proprietatea sau în administrarea utilizatorului, amplasate după punctul de delimitare dintre rețeaua publică și instalația interioară de

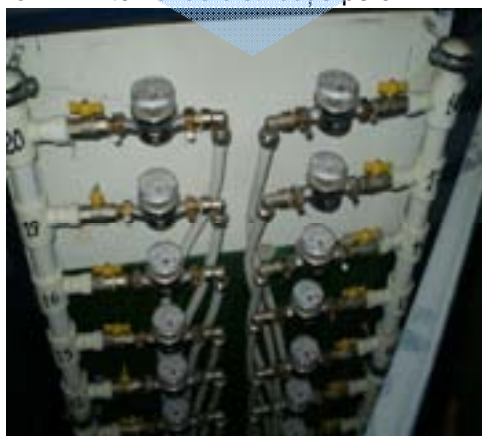

Contoare de apă montate pe un distribuitor

Stadiul lucrărilor la proiectul POS MEDIU și investițiile viitoare

Se estimează că lucrările proiectului de reabilitare, modernizare și extindere a sistemelor de alimentare cu apă și canalizare vor dura pe parcursul a 36 de luni. Respectă până în acest moment constructorii graficul de lucru?

“Lucrările sunt condiționate de încadrarea în termenul de derulare a POS MEDIU. Dacă se depășește acest termen, Uniunea Europeană nu va mai finanța lucrările care nu se vor încadra în termenele stabilite. În condițiile impuse în caietele de sarcini, la care constructorii s-au angajat sunt termene motivante, tocmai pentru ca pe întreg proiectul să ne putem încadra în

acest program. Se lucrează la unele contracte la partea de proiectare (stațiile de epurare), dar sunt și contracte unde au început efectiv lucră-

rile la rețelele de apă și canalizare.

Ritmul actual de lucru este unul destul de bun, constructorii fiind în graficele prezentate inițial.

Lucrându-se într-un sistem în funcțiune, pot să apară diverse elemente neprevăzute care pot genera și un anumit disconfort cetățenilor. Facem eforturi ca împreună cu constructorii să reducem aceste inconveniente cât de mult, înștiințând la timp cetățenii despre lucrările programate.”

Care sunt investițiile viitoare pe care S.C. CUP S.A. Focșani le planifică în completarea acestui proiect?

“Nici un proiect nu poate rezolva toate problemele

unei localități, rămânând întotdeauna elemente de făcut și pentru viitor. O perspectivă importantă pe care o avem, după finalizarea acestui proiect este gestionarea și monitorizarea întregului sistem (transmisii și comenzi de date de la distanță).

Zona rurală cu localități între 2000 și 10000 de locuitori vor fi nevoite să se conformeze la normele de mediu începând cu anul 2018, astfel că în partea a doua a derulării acestui program vom începe să pregătim proiecte pentru zona rurală. Ne gândim la un sistem de alimentare cu apă a unor comune la care calitatea apei este deficitară, precum și la preluarea apelor uzate din aceste comune.”



Interviu realizat cu domnul Director General
al
COMPANIEI DE UTILITĂȚI PUBLICE
Focșani
ing. Gheorghe Vasilescu

O asociație de proprietari a executat, fără acordul S.C. CUP S.A. Focșani o variantă incorectă de distribuție a apei în condominiu prin instalarea de repar-titori la fiecare etaj, în



fața ușilor de intrare în apartamente. În acest fel punctul de delimitare între rețeaua publică și cea privată nu mai este la limita de proprietate; contoarele au fost montate vertical, existând posibilitatea apariției erorilor la înregistrarea consumului de apă; con-toarele nu sunt montate într-un spațiu tehnic special amenajat.

distribuția pe orizontală a apei potabile în condominii

utilizare a apei, și asigură transportul apei preluate din rețeaua publică la punctele de consum și/sau la instala-țiile de utilizare;

Contorul de bransament reprezintă aparatul de măsurare a volumului de apă consumat de utilizator, care se montează pe bransament între două vane - robinete la limita proprietății utilizatorului, la 1-2 m în exteriorul sau interiorul proprietății; contorul este

ultima componentă a rețelei publice de distribuție în sensul de curgere a apei.

Pentru contractarea individuala a serviciilor de apa si canalizare trebuie modificată instalația interioară a imobilului, din sistemul de distribuție al apei pe verticală în **sistemul de distribuție pe orizontală.**

Pentru a realiza corect acest sistem de

distribuție al apei pe orizontala în condominii, se poate instala, într-un spațiu tehnic special amenajat, la limita proprietății, un distribuitor pe care sa fie montate contoarele de apa ale tuturor apartamentelor. De la acest distribuitor conductele de apă pot pleca spre apartamente prin spatiile special amenajate, deja existente in condominii.

Acest sistem de alimentare cu apă pe orizontală al imobilelor se poate realiza numai cu respectarea condițiilor tehnice impuse de operator, urmând ca lucrările să fie suportate de toți utilizatorii.



POS MEDIU

În data de 22.09.2011 a avut loc, în sala mare a Consiliului Județean semnarea ultimului contract din cadrul programului de reabilitare, modernizare și extindere a sistemului de alimentare cu apă și canalizare din județul Vrancea.

Există o situație cu anumite probleme în infrastructura Municipiului Focșani, în domeniul apei avem calitate și cantitate suficientă, avem performanțe bune de pompare și tratare, dar există rețele cu grad de uzură destul de avansat și există străzi fără rețea de alimentare cu apă.

În domeniul canalizării, avem o stație de epurare modernizată, dar avem și străzi fără canalizare, rețele de capacitate insuficientă de transport, iar comuna

Golești nu are rețea de canalizare. Lucrările din cadrul acestui contract au o valoare de 14.090.291 lei iar termenul de execuție este de 18 luni.

Contractul aferent Lotului 4 conține lucrări la rețeaua de apă și canalizare pe Calea Moldovei, reabilitarea aducțiunii pe Șoseaua spre Suraia, 800 m de rețea de canal pe zona de la centură spre Șoseaua Surăii, se extinde rețeaua de apă spre Golești și se aduce de la din această localitate rețeaua de canalizare, permițând racordarea ei la stația de epurare a Municipiului Focșani.



Concurs de pescuit sportiv la Stația de Epurare Focșani

Pescuitul este una dintre cele mai vechi îndeletniciri ale omului. Oamenii au vânat și au pescuit în locurile unde exista viață și de unde puteau să-și procure hrana. În timp, aceste necesități au devenit



activități recreative, adevărate supape pentru stresul cotidian.

balta și dacă aceasta mai are și pește atunci totul este perfect.

Găsirea de către salariații noștri a unui loc în care să se poată desfășura un concurs de pescuit sportiv nu a fost foarte greu, căci datorită unei investiții realizată extraordinar, până în cele mai mici detalii, Stația de Epurare a Municipiului Focșani a reușit într-un timp record să creeze în lagună un mediu ideal de viață pentru câteva specii de pești: crap, fitofag, caras.

Având elementul principal, necesar pescuitului sportiv: balta cu pește, și beneficiind de sprijinul conducerii societății, pescarii împătimiți s-au trezit, sâmbătă pe 3 septembrie 2011, dis de dimineață pentru a ocupa un loc favorabil pe digul amenajat la laguna stației de epurare.

S-au stâns salariați din aproape toate compartimentele: contori, epurare, rețele apă, uzina de apă, TESA cât și de la sucursalele Adjud, Mărășești, Odobești și Panciu. Toți erau curioși să vadă dacă într-adevăr există "captură" în iazul de la stația de epurare. Câțiva erau sceptici, dar cu toții trăiau o experiență unică: **pescuitul sportiv în apele epurate ale unui oraș.**

La ora 7 s-a dat startul, iar concurenții au aruncat nada în apă, au pregătit undițele, juvel-



nicele și minciocurile. Așteptarea nu a fost de durată deoarece peștii au început să muște momeala concurenților, făcându-i pe aceștia să renunțe la "capturile" cu etichetă de la magazine.

Competiția a fost dură, dar pe final



Locul în care pescarii se simt în habitatul lor natural este, evident



toți pescarii au fost mulțumiți cu ce au prins.

La final după o lungă și „tensionată” așteptare, promotorul primei ediții a „**Concursului de pescuit sportiv la Stația de Epurare a Municipiului Focșani 2011**”, domnul Director tehnic, Dan Iorgulescu a premiat câștigătorii la categoriile „**Individual total**”, „**Individual captură**” și „**Echipe**”.

continuare pag. 4.....





S.C. Compania de Utilitati Publice S.A.
Focsani

Concurs de pescuit sportiv la Stația de Epurare Focșani



CLASAMENT INDIVIDUAL TOTAL

1. **Tăbăcaru Jenică 28,76 kg**
2. Hanță Dorin Cătălin 17,33 kg
3. Bălan Ionel 16,14 kg
4. Sterian Dănuț 14,20 kg
5. Raiber Laurențiu 13,30 kg
6. Tătaru Costel 13 kg
7. Stroie Gheorghe 8,60 kg
8. Stoian Florin 7,60 kg
9. Bârsan Constantin 7,60 kg
10. Caraene Gabriela 7,40 kg

Au mai punctat: Caraene Duce 7.40 kg, Ifrim Costică 7,02 kg, Bejan Ionuț 6,60 kg, Vlasie Vasile 6 kg, Vasile Constantin 6 kg, Busuioc George 5,80 kg, Niță Iulian 5kg, Nedelcu Traian 2,85 kg, Mihoci Costel 2,70 kg, Bratosin Titi 2.57 kg, Diaconu Iulian 2.50 kg.



CLASAMENT INDIVIDUAL CAPTURĂ

1. **Stroie Gheorghe 2,30 kg**
2. Stoian Florin 2 kg
3. Vlasie Vasile 2 kg

CLASAMENT PE ECHIPE

1. **Sector tehnic 46.76 kg / 3 pescari / 15,59 kg**
2. Sucursala Adjud 29.76 kg / 3 pescari / 9,92 kg
3. Stația de Epurare 28,50 kg / 3 pescari / 9,50 kg
4. TESA 38,57 kg / 5 pescari / 7,71 kg
5. Sucursala Mărășești 21,63 kg / 3 pescari / 7,21 kg
6. Sucursala Odobești 11,75 kg / 3 pescari / 3,92 kg
7. Uzina de apă 7,60 kg / 2 pescari / 3,80 kg
8. Rețele apă 7,50 kg / 2 pescari / 3,75 kg
9. Sucursala Panciu 3,80 kg / 2 pescari / 1,90 kg



Phone: +40237-226-400

Fax: +40237-226-402

E-mail: secretariat@cupfocsani.ro

Editor: Flaviu George Șerbu